大光報

廣州版（總社）
社長陳錫餘
登記證：京警粵字第二〇四號
社址廣州光復中路 電報掛號七四一一
電話編輯部一五四七三 營業部一一八八五
新聞紙第叁式陸柒號 每日出紙兩張
本日本報零售每份金圓券玖拾圓
遠道運費另計

五一髮腊
髮腊之王
BEGONIA "51"

本報設西江分館啓事

茲爲利便西江讀者起見特在肇慶天寧南路二八號設立分館派田沛生君爲主任辦理業務通訊及一切事宜今後如有定閱報紙及刊登廣告請就近向該分館接洽爲荷

李氏聯宗會歡迎副理事長李漢魂將軍回國啓事

本會副理事長李漢魂將軍現由美回國茲定於三月六日（即農曆二月初七日）下午二時假座廣州市惠愛中路國泰酒家（即城內大新公司）四樓舉行茶叙歡迎大會每位份金基數二元五角除本會全體理監事應一致參加外並希各房代表及本族人士踴躍參加於三月五日以前到下列地點登記繳款領取茶券俾便預算座位登記及繳款處（一）廣州惠愛東路舊倉巷卅八號本會（二）廣州太平路晏公街廣州市商會李贊添先生又本會目前正積極推展會務其遠處各房尚未入會者希即到取章程及申請書從速申請辦理入會手續以免遺漏至已入會而未接到本會通訊者希即函知更正通訊地址免失聯絡爲荷

李氏聯宗會啓

謝氏聯合會緊急通告

本會本年各房代表大會茲改定國曆三月廿日（即農曆二月廿一日）舉行（一）假座廣州市大德路海軍聯誼社爲開會地點（二）各房代表於三月十七日開始向廣州市太平南路七十八號本會辦事處報到（三）餐費每位收基數一十五元於報到時繳交本會財務股炳南君彙收（四）各房應繳建祠穀額其未繳交者照每司担折合基數一十八元予大會開會前由各該房代表帶同名册携欵繳交上開地址謝炳南君收（屆時不論穀價高低概依此數交收）除分函外特此通告

右通告
本會各房均鑒

理事長 謝瀛洲
副理事長 謝鎮南 謝鶴年

註册商標
滅 MITIN 靈
Mothproof
每碼印有·標記保証

協新毛紡織染公司出品
中國織物公司經銷
地址：抗日中路十八號·電話：一一六四弍·一四七九六

中央航空運輸公司徵求新機定名啓事

敝公司訂購美國最新式客機多架原名爲CONVAIRLINER即將參加國內外各線飛行其優點爲速率驚人超小時三百英里遠較現行飛行遠東各種客機爲速沙發客座華麗舒適艙內溫度氣壓自動調節乘客旅行絕無耳痛耳鳴嘔吐心悸及其他疲勞諸感甚爲現代空中旅行之理想工具茲以該機中文定名尚付闕如謹公開徵求社會人士不吝珠璣賜教爲荷爰將辦法規定如次（一）應徵日期由登報日起至三月十五日截止外埠以郵戳爲憑（二）揭曉日期定於三月底在本報封面發表（三）應徵人姓名及通訊地址請繕明簽章逕寄上海人名路二號二樓本公司營運組收（四）第一名奉酬獎金金圓五萬元並贈送得獎人當地出發直航線至任何到達站之來回程機票一張第二名奉酬獎金金圓三萬元及上項來回程機票半價一張（即乘客祇須付百分之五十票價）第三名奉酬獎金金圓二萬元及上項來回程機票四分之一票一張（即乘客祇須付百分之七十五票價）

中央航空運輸公司啓

中央信託局粵桂閩區敵僞產業清理處公告

秘文字第〇〇七〇號
中華民國卅八年弍月廿六日

查本處遵奉行政院本年二月十四日及二十四日卅八穗七字第0089 0366號代電飭本年二月廿八日結束並奉卅八七外穗字第0001號代電飭開所有未清理完竣之敵僞產業除已由院核定發還或已確定處分應即照案執行其餘應即移交當地省市政府接收未清理完竣之逆產移交當地司法機關接收等因自應遵辦除對于是項已定案敵僞產業文件暨有關本處結束文件仍照常收受外其餘一切文件自本處結束之翌日（即卅八年三月一日）起即行停收特此公告

處長趙晚屏
副處長段子駿

聯合勤務總司令部廣東供應局陳任清理處通告

本任清理結束在即（一）本任卅六年三月一日起至卅七年十一月底止各縣政府暨借各部隊單糧及懇本任發糧通知單與各站庫收據而未掉換接糧收據者統希於四月底以前送處理清逾期本任清理機構結束概不負責（二）各交補單位主副食及經費尚未結賬者或已核結應扣繳應補發者統希於三月底以前派員來處清結否則除補發者概不補發外其應繳者轉請聯勤總部核辦特此通告

廣州大學慶祝校慶招待校友通告

三月三日爲本校成立廿二週年紀念茲定是日上午九時在本校大禮堂舉行紀念儀式并於同日上午十時卅分在同地點舉行茶會招待全體校友希本校校本部專修科計政班附中附小及香港澳門台山各分校畢業或肄業校友依時回校參加

校長陳炳權

廣州電廠通告

廣（卅八）秘字第0810號
中華民國卅八年二月廿八日

本廠前發[illegible]用電工作人員自本年三月一日起改用[illegible]色紙[illegible]蓋有本廠水印及廠長官章之檢查證前發檢查證同日作廢特此通告。

廣東法官學校 國立廣東法科學院 同學會春季叙餐通告

茲定期叁月壹日（即星期二日）下午六時假座南園酒家太華廳舉行春季叙餐並恭請王前董事長[illegible]謝前院長[illegible]前校長[illegible]暨各師長由京返穗者[illegible]參加並於期前向本會余燕伯譚超龍同學登記以便留席 份金基數五元

會址惠愛中路一七六號三樓 電話一二一七三八

部立 教局廳案 金陵中學小學招生

額班：春季初一中小學一年級新生各年級轉學生借讀生優待春季初中一新生試期隨到隨考
校址：中華中路三〇二號之一 電話：一六二四一
校長 李珮鳴
校董 孫科 陳立夫 鄒魯 馬超俊 陳濟棠 張惠長 錢大鈞 胡文燦 鄒殿邦 陳若勳

介石中學招生

（一）學級：初一春 初一秋 初二春 初二秋 高一春 高一秋 高二秋各班插班生（二）報名日期及地點：即日起至三月五日止在本校（沙河燕塘）（三）考試日期及地點：三月六日上午九時在本校舉行（四）考試科目：中，英，數，理化，史地，口試（高二加考生物）（五）收費：學雜費遵照南遷教育局規定征收，南遷公教人員及現任軍警界之子弟優待收費（六）由文德北路乘第九訓練處交通車直達本校

董事長李士珍
校長陳玉輝

文化大學 原教育部立案中華文法學院 招生

一．系級：甲，法學院：法律，經濟兩系；（此兩班延長授課時間至晚間）文學院：中文，外文，哲學，歷史各系；理工學院：數理，生物，土木，水利，建築各系一年級新生。乙，法學院：法律，政治，經濟，新聞各系各年級插班生及寄讀生。
二．報名：下午二時至四時（星期日照常辦公）日期：二月廿三日至三月四日 地點：（一）東十號大學部招生辦事處（二）小北天香街本校附中（三）大南路力行中學。
三．考試：甲，三月五，六兩日，乙，三月四日，地點：小北天香街本校附中
四．附屬中學（一）招高初中一年級升大升高中等四班（二）三月一日考試（三）地點：小北天香街（四）公教人員子弟入學五折收費。

廣州大學 會計專修科 附設計政班 招日夜班生

文學院：中文系，外文系（英文組），教育系
法學院：法律系，政治系，經濟系
理工學院：數理系（物理組），土木工程系，建築工程系
商學院：會計系，工商管理系，銀行系，國際貿易系
招考以上各學系新生轉學生及寄讀生
試期：三月六日（考試前一天截止報名）
報名地點：東橫街本校 電話一〇一七二．一三一八九

會計專修科招收高中或商科會計科高職畢業或同等學歷學生兩年畢業教育部驗發證書取得與大學畢業相同之會計師資格（一）凡本校附中及各附設高中畢業生得免試直升並減收費（二）凡在會計專修科學校肄業因戰爭影響南下學生携有證件者均得來校寄讀
計政班一年畢業教局驗發證書畢業後升本校大學或會專肄業
獎勵辦法可訂
報名即日起在東橫街大學部及越秀南路本校
考試三月十日
電話：一四四二五

南方商業專科學校暨計政班招生

1 班額：銀行系會計系財務行政工商管理系及附設計政訓練班各一班。
2 報名地點：東沙路本校及惠愛東路開越中學。
3 考試日期：三月三日（簡章備索）

校長許崇清

本校五大特色

中大教授主辦
奉准立案 嶺光長期補習學校 高初中級 招（短期）生（中學） 救濟失學青年減輕家庭負担

（一）遵照教育部令。新頒法令辦理——縮短寒暑假期時間，減免圖工操樂鐘點講授全部高初中各級課程。
（二）縮短畢業年限。節省光陰金錢——普通高初中三年課程，本校一年半授完畢業。普通高小二年課程，本校一年授完畢業。
（三）各級畢業資格。與正式中小學畢業者同等。可以升學。可以銓叙——在本校各級修業期滿考核成績及格者由廣州市教育局發給畢業證書，依照教育部規定凡領有本校高級部畢業證書者，即具有正式高級中學畢業同等資格，領有本校中級部畢業證書者，即具有正式初級中學畢業同學資格，領有本校初級部畢業證書者，即具有正式高小畢業資格，領有本校文憑，可以升學可以銓叙。
（四）解決學籍困難——凡相當程度不能取得學籍之學生經本校取錄後，即可以取得正式學籍。
（五）日間有工作者。夜間可以來學——本校增設夜班，凡日間有工作者，可以夜間來繼續向學，其畢業資格，與日班畢業者同。附設短期補習班，升初班，升高班，升大班。

校址：廣州市惠愛東路九十二號
膳宿俱備
董事長黃希聲
校長歐陽惠勍

國民大學招一年級新生暨訓練班生

試期：三月十三日（考試前一天截止報名）
報名考試地點：大學部：荔枝灣本校 訓練班：惠福西路第二學院

國立武漢大學校友主辦 武漢補習學校夜班招生

編制：升入大學補習班，升入高中補習班
開始上課日期：三月十四日
報名日期：三月一日開始
校址：1本校：惠愛中路一八二號德宜區第一中心國民學校內 2漢民北路博雅齋 3東山廟前直街大公行 4萬福路一七八號廣榮居酒莊

聘請

聘請英文速記兼翻譯員待遇從優應聘者請投函沙面亞細亞火油公司詳列（一）姓名（二）性別（三）年歲（四）經驗以便函約面試

南武同人同學公鑒

三月三日上午九時同人入會十二時舉行慶祝四十五週年紀念下午二時恭謁何劍吳先生墓五時公宴參加者請於二日前到下列地點繳交席金三元爲荷
一、本校合作社 二、長堤一百二十九號三樓朱繼希同學 三、漢民路紅棉酒家梁六如同學
南武公學會會長古鼎華 南武中學校長郭熙棠 謹啓

上海帳子公司
床上用品 美不勝收
廣州分公司 下九路一三七號（中山戲院對門）

共方不願繼續用武
正式和談即將舉行
政府和平代表可能十日飛平
滬和團携返毛澤東致李代總統函

【本報特訊】上海廿八日息：政府正式和談代表張治中，邵力子及鍾天心，可能在三月十日前飛平，正式與共方展開和談，聞共方代表在遴選中。

【本報特訊】南京廿八日外息：中央社廿八日晨報導，証實國共間正式和談即將舉行，此大約可於下月，並謂共黨目前正進行選定和平代表。該社報導可能係根據廿七日返抵南京之滬人民和平代表團對官方人士之透露。

【本報特訊】南京廿八日外息：和平前途希望更告濃厚與鞏固。據極可靠方面消息，經邵力子與滬人民和平代表團之努力，舉行正式和談之更切實基礎已告獲致。爲配合此項成果，當局正向促成政府內部團結方面盡更大努力。使前途更形樂觀者，乃係政院長孫科之抵京及立院之終告在京復會。據官方人士透露：滬代表團所攜回之樂觀消息，已驅消政府內部之若干悲觀氣氛，目前極力主戰者頃謂和平極有可能。滬代表團目前仍繼續保持其緘默態度，惟據接近該團之人士所透露，計有下述各消息：（一）毛澤東致李代總統函，由滬代表團轉交；（二）經該團與共方商討後，對正式和談之舉行，已獲致更切實之基礎；（三）共黨領袖在原則上同意在和談進行期內，不恢復軍事行動；（四）該團深爲共方對和平之誠意所感動，是以正進行促成政府亦採取同樣行動；（五）共方將於三月派出和平代表，和談將在北平舉行。該團已於廿七日向李代總統提出一詳細報告，目前各留京政要正舉行圓桌會議，研究該報告，及考慮所應採取之次一步驟。

【本報南京特派員凌雲廿八日發專電】邵力子顏惠慶返京後，首都政治空氣益見活躍，朝野人士均頻頻探詢，惟四和使皆諱莫如深，拒絕透露任何消息。因中共曾與彼等相約，各項問題，均不得向外發表，僅表示商談結果良好。中共對前提出之八項條件，已允考慮讓步，戰事及整編問題，亦僅過去之堅持。

【本報南京特派員凌雲廿八日發專電】據平和代表團人士稱：和談條件，國共雙方距離已近，共方現亦不願繼續使用武力，雙方均欲遵循政治途徑解決一切，和平前途頗樂觀。

【本報南京特派員凌雲廿八日發專電】中共毛澤東主席，有書信一件致李代總統，就當前問題陳述意見。該函已由顏惠慶携返。又訊：赴平代表團之李代總統私人代表黃啟漢於廿七日未隨代表團返京，黃氏在平將繼續就有關事務進行接洽。惟李代總統之另一私人代表劉仲華於代表團抵平前，即先在平。

【本報特訊】南京廿八日外息：京滬靈通界人士，均一致認爲除有特別意外事件發生外，國共間正式和談，將可於兩週內在平舉行。首都今日再度舉行非正式政要會議，討論毛澤東致李代總統函，顏惠慶及邵力子已向李代總統提出詳細報告，詳述此行赴北平石家莊兩地經過，並臚陳兩人個人對和平之途仍存之障碍之意見。若干人士稱：若當局能接納顏邵兩氏之意見，則國共間歧見之能獲致協議解決，實非一難事。

【本報特訊】南京廿八日外息：邵力子秘書頃在記者招待會上謂：滬代表團深爲共黨對和平之誠意所感動。彼拒絕透露該團是否携有共黨對舉行正式和談所提出之切實建議歸來，謂該團之唯一目的乃係欲得知共黨是否讚成停戰，謂關於此點，該團已完全成功。謂該團發現共每日所接觸之共黨領袖均確實係希望和平。

和團昨日活動頻繁
國共通郵開始實行
滬八輪及央航機準備復航華北

【本報上海特派員羽翔廿八日十七時廿分發專電】和使歸來，給各方帶來希望，快慰。郵局方面，正着手草擬通郵細則，工作極爲緊張，今晚可全部擬定。據江庸電告：共在滬家屬，明日可離京返滬，一俟江氏到滬，即可提出討論，幷盼取在平接洽之詳細經過。又訊：顏惠慶博士原定今日來滬，旋因在京事務未了，幷爲避免旅途勞碌計，臨時改期。今晨顏老曾與共滬寓家人通長途電話告知今日不來上海了。明天是否來滬，則尚不能決定。

【本報特訊】南京廿八日外息：滬人民和平代表團，定於三月一日由京返滬，邵力子仍將繼續留京。

【本報特訊】廿八日息：共區與上海通航商談，已獲初步協議，共方同意由南强泰安等八輪來往上海華北間。又南京廿八日起與共區開始通郵，平津兩地除航信外，均恢復寄遞，同時共方已同意央航機於週內開始平京滬間郵運，客運暫停。至中航及民航機，因有美資，禁止前往南京。

【本報特訊】廿八日外息：中央航空公司已計劃恢復對平班機，已獲共方之同意。

【南京廿八日中央社電】京市各郵局自廿八日起，已奉命收寄中共區郵件，北平天津兩地可以收寄掛號及快遞郵件與其他各星小包郵件，其他各地限收平信。

【南京廿八日中央社電】上海和平代表顏惠慶、邵力子、章士釗、江庸等四人，今日在京活動頻繁。居正，張治中、朱家驊、李今晨分別往訪，邵力子氏于上午十時晉見李代總統商談，午間各代表應監察院……

胡宗南部空運不停
漢中將成爭奪焦點

【本報特訊】成都廿八日息：據此間消息，大西南邊沿時局已有漸緊徵象，對川滇黔邊防工作，中樞已調兩軍，及宋希濂部從事佈署，刻已完成。

【本報南京特派員凌雲廿八日發專電】胡宗南部由運輸機五十架，自陝運往川浙兩地，連日未停，共軍正源源開入，黃河支流之眞空地帶，漢中已成爭奪焦點。

財政金融改革方案的檢討
本報第三次時事學術座談會紀錄

時間：二月二十八日下午三時

地點：本市文德路留法同學會

參加者（以發言先後爲序）

伍碩立先生（廣州大學教授）
馬維鴻先生（廣州大學銀行學系主任）
馮光武先生（廣州法學院經濟學系主任）
盧允衢先生（文化大學教授）
黃典元先生（廣東省立法商學院銀行學系主任）
錦承宗先生（珠海大學及廣州大學教授）
梁式文先生（廣州大學經濟學系主任）
張恒過先生（廣東國民大學經濟學系主任）
陳憲章先生（珠海大學經濟學系主任）

速記者：王樑漢先生（廣東國民大學講師）、林宗添先生（本報資料室編譯）

今年二月二十四日，政府公布了「財政金融改革方案」內容分三章：（甲）關於財政者，（乙）關於金融幣制者，（丙）關於進出口貿易者，全文見上月二十五日本報。本報爲增進讀者對此方案之認識起見，特於昨（二十八）日，假座本市留法同學會，邀請本市各大學經濟學者及教授，舉行座談會，檢討該方案之內容及其利弊。座談會由本報陳社長及曾總主筆親自主持，首由曾總主筆報告……[illegible]……致本座談會，爰特依次發表。

財政金融改革方案、重點在充實軍事財政！

伍碩立（書面意見）：

地方財政恢復封建性之自籌自足

從這次財政金融改革案來觀察，共重點是在充實軍事財政，只事開源，并未節流，更沒有看到一以明休養生息的半點跡象。此後貨物稅是以實物爲主了，今後地方財政也恢復了封建性的自籌自足，這不特是加重了人民的負擔，簡直是竭澤而漁！因爲由於貨物稅的轉嫁性，必將全部的負擔轉嫁到貧苦階層去，這完全是以人民的血汗來保護富豪階級的。……[illegible]

產業資本發達以後，銀本位已失時代意義！

馬維鴻：

現在銀元又以主要貨幣姿態出現

[illegible]

美三千萬銀幣 傳將撥借我國

【本報南京特派員凌雲廿八日發專電】據關係方面透露，財金方案頒布前，徐財長在滬會與業已返美之賴樸翰密談，交換意見，聞對銀幣供應方面，美方有將我國戰前存美之九千萬銀幣撥借三千萬元之說。

金圓券仍繼續發行
收購外幣價今掛牌
外滙移轉証任何業人均可購買
銀元單位記帳仍爲違法之行動

【本報上海特派員羽翔廿八日十七時五十分發專電】央行總裁劉攻芸，自昨日返滬後，即邀集金融界領袖舉行會議，商討有關財金改革方案之實施問題，金融界紛紛提出具體意見。據劉氏今日對記者鄭重表示：財經改革方案實施後，金圓券仍爲法定的唯一本位幣。一切買賣，記賬，期約等等均仍以金圓券爲單位，若以銀元爲單位，仍爲違法之行動。旋經劉氏答復記者若干重要問題如下：一，有關改革方案中之金融經濟細則、刻正與各方洽商，定中，短期內當先決公佈。二，金圓券仍將繼續發行，惟將儘量緊縮。三，關於設立金銀買賣之公開市場問題、央行正與各業擬訂中。日內可望正式設立。四，今後央行立控制市場，將集中全力於拋售上，此種拋售除物資以外，還有金銀，證券，外滙証及其他等，藉以控制金融市場及物品市場。五，央行即依照改革方案中指定之任務，收購外幣券，刻各項收購之外幣券價格，央行將於一日正式掛牌。六，新鑄就之銀元，將來不致直接發至部隊及機關，由央行拋售於市場，部隊及機關將來則仍以金圓券折合銀元計算發給。又訊：央行爲控制市面，阻遏生活指數公佈後之物價漲勢，今已正式施行改革方案所賦予之力量，向市場拋售金銀。又訊，央行已決定取消前央行一七〇號通函，准予外滙移轉證任何業務之人均能購買，以開放外滙移轉證市場。按一七〇號通函規定，凡非進口業之人不得經營外匯移轉證之買賣。

滬市銀樓今日復業

【本報特訊】上海廿八日外息：滬銀樓頃於一日正式復業，價格暫加收工費一成，照市價計算。

【本報特訊】上海廿八日息：央行爲控制市面，阻遏生活指數公佈，以免刺激物價漲勢。

銀幣今日開始鑄造

【本報特訊】上海廿八日息：市面紛傳之五百元金圓券發行消息與停止增發之訊相衝突，當局亦苦於無法自圓其說。頃又悉正增發一千元券，現正邀各業商會發動，以市場實際需要爲由，請求增發千元新券，再由中央俯如所請，又聞該項新券現正趕印中。

【本報特訊】上海廿八日息：造幣廠明一開工，新銀元一部將在市場拋售，一部發放薪金。

長于右任及立法院長童冠賢之聯合邀宴，席間顏惠慶氏曾引喩，南京有和平門，北平亦有和平門，渠希望中國人民能在此和平門自由來往，并盼和平能獲成功。邵力子氏對和談前途，仍強調困難雖多，然希望甚大。下午美大使司徒雷登會往訪邵氏于首都飯店，晚間八時行政院孫院長請和平代表于外交部官舍，據悉代表團一行，原定明日返滬，玆因故展期一日。

于童兩院長歡宴四和使

【南京廿八日中央社電】監察院于院長，立法院童院長，今（廿八）日中午假國際聯歡社邀請甫由北平返京之上海人民和平代表團顏惠慶，江庸，章士釗，邵力子，暨隨行秘書張豐等，并邀請居正，何應欽，吳鐵城，翁文灝，徐永昌，吳忠信，白崇禧，顧祝同，張治中，黃紹竑，吳尚鷹，孫越崎，鍾天心，范予遂，黃宇人，程思遠，章永成，王向辰，谷鳳翔，陳克文，李崇實等卅餘人作陪，行政院孫院長適于今午由穗飛京，亦被邀參加，于童兩院長相繼致詞歡迎後，顏惠慶，邵力子兩先生亦先後致詞答謝。

孫院長昨專機抵京
出席重要國是會議

【專訊】行政院長孫科，昨（廿八）日上午九時四十五分乘中美號「〇〇一號」專機飛京出席，李代總統昨日在京召開之重要國是會議，地政部長吳尚鷹，教育部長陳雪屛，新聞局專門委員爲君和，美聯社記者杜平，紐約時報記者李白凌，門及隨從醫官等一行十二人隨行。余漢謀，薛岳，端木愷送行，孫夫人陳淑英女士及孫氏友好等共六十餘人，此間政院職務交由秘書長端木愷代理。（力）

【南京二十八日中央社電】行政院長孫科，偕地政部長吳尚鷹，教育部長陳雪屛，今日下午一時廿分乘中美號機由穗飛抵京，孫氏下機後，即語記者稱：應于院長之邀，至國際聯歡社午宴，據新聞局，萬君和語記者：孫院長對時局問題意見，已迭次在廣州發表，今日並無可奉告者。

【本報特訊】南京廿八日外息：政院長孫科，於廿八日下午飛抵南京，以與李代總統一同準備可於三月間舉行之正式和談，相持經月之京穗間政治上拔河已因之而告結束，孫院長拒絕在機場向記者發表任何談話，共發言人謂：將於二日後舉行記者招待會。……衆料反對方面人士之強硬可因共返京而告和緩，均已完全在京，……後即參加歡迎滬代表團之宴會，隨後即遄返私邸，休息。

【本報特訊】上海廿八日外息：據未證實消息，高級政要將於廿八日在京舉行重要會議，聽取滬和平代表團之報告，會上對和平問題將交換意見，可能對此大問題獲致一截然之決定。而目前政府各機關之散處各地，究竟其是否足以影響行政效率及和談進展，此問題亦將在會上論及，而最近所公佈之新財政金融改革方案，及最近防務會議之決定，亦將爲該會議論題之一。

……施。關於外交態度，對蘇避免刺激，并不提中國共產黨係由蘇聯支持等言論，以免影響中蘇感情，爲政府與中共和談之障碍，對美則力表改革政治，以期獲得美國信任，實現美元援助……[illegible]……孫院長并表示：將親自出席立院報告此項計劃。（將）

湘運輸機失事 程潛改期飛京

【長沙廿八日中央社電】湘主席程潛，原定今（廿八）日乘湘運輸機飛京，因事有延遲，軍用機場臨時封閉，機場跑道一片寂靜，……[illegible]

行政院內人去樓空

【專訊】行政院孫院長于昨晨離穗後，已無復往日之冠蓋雲集，記者於孫氏起飛後，曾至政院採訪，巡遍各辦公廳，……[illegible]

辦理入台手續 補充辦法頒佈

【台北廿八日中央社電】三月一日起，開始施行限制軍公人員及旅客入台，須于事前獲得省當局許可，台省府頃又頒佈入境補充辦法：（一）軍公人員入境，須具有旅客證明書，……[illegible]

共軍趕修靖泰公路
國軍增築子母堡壘
傳將開放江陰六墟港

【本報上海特派員羽翔廿八日發專電】據靖江……[illegible]

陳克文昨電延國符
囑續在穗籌備復會
立院副院長劉健群昨由港返穗

【專訊】立法院穗辦事處副秘書長延國符，于昨（廿八）日接獲京立院陳秘書長克文電報，囑延繼續留穗籌備復會工作，……[illegible]

【專訊】立法院副院長劉健群，昨（廿八）日由港返穗……[illegible]

留穗立委 通電全文

（續昨）……[illegible]

立院昨行復會儀式
正式開議決定于三月四日舉行
童院長勉同人團結以促進和平

【南京廿八日中央社電】立法院廿八日上午九時廿分舉行第一屆第三會期第一次會議，冷落兩月之國民大會堂，又成爲萬民矚目之議政中心。到會委員二二五人，會議首由童院長冠賢主席，秘書處報告出席人數及第二會期第三十三次會議紀錄後，主席致詞，并徵詢全體同意，因尚無議題討論，決定于三月四日舉行第二次會議，……[illegible]

監察院大會十二日舉行

【南京廿八日中央社電】監察院卅八年大會，前經該院三十五次會議，決定于三月十二日在首都舉行，現距會期已近，該院秘書處……[illegible]

中共日內在平召開重要會議 商討和使和平建議

【本報特訊】上海廿八日息：據悉：中共將於二三日內在平召開一重要會議，對四和使建議及商談經過徹底檢討，舉行前之預備會議，亦可謂下月初國共正式和談舉行前之重要會議。……[illegible]

顧孟餘出山 過滬晉京

【本報上海特派員羽翔廿八日發專電】顧孟餘氏昨日抵港……[illegible]

民航空運隊 加開穗蓉綫

【桂林廿八日中央社電】民航空運隊頃奉總公司電，自三月六日起加開桂穗蓉綫……[illegible]

黃金公債 明抽籤還本

【上海廿八日中央社電】黃金短期公債第一期公債票，定二……[illegible]

共黨在平造成竹幕
禁止外國記者活動
美新處奉令停止發稿

【本報特訊】上海廿八日息：駐平外國記者共十七單位，已由軍管會下令禁止活動，美新處亦已停止發稿，……[illegible]

白吉爾訪高雄

【高雄廿八日中央社電】美西太平洋艦隊總司令白吉爾中將，今晨抵此訪問。

電報電話費 今起又加價

【本報漢口廿八日特派員電】電報及長途電話，自一日起，再加收……[illegible]

滬生活指數 六四三倍強

【本報上海特派員羽翔廿八日發專電】滬市二月份下半月工人生活指數爲六四三、二六倍。

滬市物價再度軋升

【本報特訊】上海廿八日息：市場再度高漲……[illegible]

英共決步法義後塵 戰事發生與蘇合作、

要求政府不參加北大西洋公約

法兩共黨軍官以間諜罪名被捕

【本報特訊】倫敦廿八日外息：英共黨領袖貝尼蒂頃對共黨全國執行委員會謂：雖是於戰爭發生時，英國共黨亦將與蘇聯站於同一陣線，並謂將以行動補充立場……

暹海陸軍一度火併 鑾披汶仍發號施令

戰鬥已平息聯合委會調查經過

鑾披汶

【本報特訊】曼谷廿八日息：暹政府當局於星期一宣佈，星期六晚之海陸軍衝突事件，目前已告平息，治安已恢復……

保爵四名受審教士 亦供認做英美間諜

邱翁在比演說被噓 共黨員捉將官裡去

美海軍舉行原子彈演習

空軍拒絕應邀參加

暹羅又在政變中！

北歐情勢變幻無常 丹麥有親西方跡象

瑞典亦可能不再堅持傳統中立

西歐國家望獲美卅億軍事援助

以色列外約但兩國 今日舉行停戰談判

美駐遠東空軍實力 不受縮減機隊影響

與政府合作 緬總理呼籲人民

內戰蔓延民窮財盡 政府被迫要求外援

美外交官真面目

蘇報章雜誌均有書評 初版萬冊瞬即銷罄

三強內部意見分歧 西德政府組織擱淺

佔領法遲遲未訂德人無所適從 中央集權與地方均權制難協調

整個改革案之全貌，仍是爲政府着想的多！

馮光武：

此次改革爲挽救金圓券的低落，政府爲挽救金圓券的低落境的低落，故有此項對財政金融改革方案之全貌而言……

（接第二版角）

方案原則值得讚賞，但可惜太過不夠澈底！

盧尤衡：

（未完，明日續）

全球同盟貿易會議 旨在擺脫倚賴美英

請飲 太平名茶

買賣外銷紅茶，各省名茶，奇種岩茶、雙窨特烘茶，茉莉，珠蘭，西湖，龍井，應有盡有。

大贈送十天！

地址：第十甫路九十九號

電話：一一零九九一　電報掛號：零九九一

隆重開幕

開幕獻詞

謹請 蒞臨指導

太平貿易股份有限公司

交通部民用航空局直轄空運隊爲新闢航線啓事

本隊自三月一日起開闢四〇〇定期班機其行程開列如左：

班別	起飛地點	起飛時間	到達地點	到達時間
星期二	昆明	上午六時正	海防	上午八時卅分
	海防	上午九時正	昆明	上午十一時卅分
	昆明	中午十二時正	重慶	下午二時卅分
	重慶	下午二時五十分	成都	下午四時正
星期三	成都	上午五時卅分	漢中	上午七時〇五分
	漢中	上午七時卅五分	蘭州	上午九時卅五分
	蘭州	上午十時〇五分	寧夏	上午十一時五分
	寧夏	中午十二時正	蘭州	下午一時廿五分
	蘭州	下午二時廿五分	漢中	下午三時五十五分
	漢中	下午四時十五分	成都	下午五時十五分
星期四	成都	上午八時卅分	重慶	上午九時四十分
	重慶	上午十時正	昆明	上午十一時卅分
	昆明	下午一時正	海防	下午二時卅分

以上（三）定期班

本隊承辦中國各地貨運請向本隊下開地點接洽

上海總站：中山東一路十七號七樓電話：一壹一五五

廣州總站：惠愛中路十七號電話：一八一三〇

廣州營業處：歎有路十一號電話：一七三六五

民航隊

新型轎車出售

茲有一九四八年別克新式全新轎車數輛，七人座位，舒適價格低廉，有意購買者請面洽

惠州仁濟路二號之一三樓三〇七室電話一五五七四

花園石屎洋樓廉價出租

洋樓廉讓

廉價物業出售

貝地聲明

船舶所有權保全登記聲明

直業聲明

與地聲明

透視「日出」
——為廣東戲劇協會公演而作——

黃加漾

日出是曹禺繼雷雨之後，而在原野，北京人，吸蛻變，等劇之前的一個很成功的作品。這部劇本，於民國二十五年發表後，即轟動了全國劇壇，編而透過七七事變，直至八年抗戰的最後勝利，以至於踏入悲慘內戰，人民陷於水深火熱的今日，[illegible]

第五回　千里求投，荒山馳尺素；寸心表謝，弱水染長紅。

胡嫣青既然是當過暗娼的，性的尊嚴，已不存在，久而久之，自然會和俱樂部中人鬧出更不堪的事情來。後來給那個大官員發覺了，和她的關係也就破裂了，不過，胡嫣青嫁了那個大官員，已經有了不少的時間，憑她的靈巧的手腕，早就在那個官員的手中攫得許多錢，因此，她雖然離開那個官員，她的生活是不愁的，她仍然出入俱樂部，仍然和一些貪官污吏或是豪商巨賈來往，她由那些人中學習到許多弄錢的方法，她會做生意，知道怎樣聯結稅官逃避納稅，她果然繼續賺了許多錢。

胡嫣青這個人是貪錢的，女人本來都是貪錢的多，但她似乎更是貪錢的一個，她因為她的生意事情來到惠州，她和當地的有力量人物來往，她也參加當地的俱樂部，那些賭錢和吸鴉片烟的地方，然而，她在那裡認識了馬緒如。

在當時，她和他的接觸，祇是商量納稅的問題，她希望緒如能給予她一些方便，其後，她是更進一步希望尋出一個走漏的方法。

憑她的美麗，很能把馬緒如的

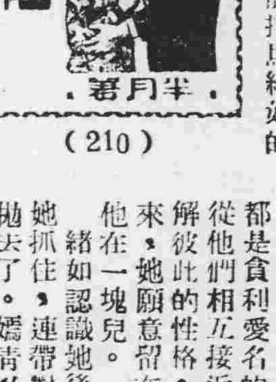

（210）

心抓住了，他自從離開玉艷後，本來很少和女人接觸，而且處在內地裡，就有女人也是普通得很。這時看見嫣青是從大都市來的，一切的服裝和用具都出乎意料的美，他的眼睛為之花了，他向她傾倒了，他向她追求了。她為着自己的貨物，嫣青初時不一定愛他，但她不能不對他表示一點聯絡，其後，她因為看見他到底生得很年青，臉孔也極其好看，比較在當地那些人差得老遠，她也就和他接近起來，情誼漸漸更好了。

她的性質和他是相類的，因為都是貪利愛名的性格，所以，自從他們相互接近後，他們了解彼此的性格，那就更加的合得來，她願意留在惠州城，常常和他在一塊兒。

緒如認識她後，一顆心完全為她抓住，連帶對玉艷的戀情都已拋去了。嫣青又是一個善妒而厲害的人，她不容許緒如有別的念頭，她知道有玉艷這個人後，就會警告緒如，要他拋棄她。

「在都市裡的舞場混過的女人，那裡還要得呢？你如不把她斷絕了，你纔是一個千眞萬確的瘋子」。嫣青咆哮地說。

隔牆無耳集（九）

天地人

新女裝

現在市面最流行一種女裝，上穿中式短襖，下着西式長褲，如此裝束，半中半西，亦新亦舊，非驢非馬，[illegible]

文票

襲科員在街上拾到一張支票，數目是十萬銀元，驚喜若狂，但字跡模糊，再靜眼觀之，原來是冥通銀行的。

最後一晚（十一）

史托姆○詹美璐著　文思譯

我躺在上校房裡，聆到地窖內剩下的捷克人歌唱着，然後聆到林納底聲音，他們在地窖樓梯下的足聲，隨即萬籟俱寂。約十分鐘後，機關槍噼啪價響。我感到肉體裡莫大的扭痛。

× × ×

傍晚，我毅然走進庭院裏。在溫熱的四月陽光後，此時就常常拂着輕微的涼風。最近一兩天內，桃樹已失去光彩，變成凋萎了，可是靠着穀倉牆壁的梅樹却在開花。我站在院裏瞅着它。你可以明白我無意踏進果園去哩。

穀倉的門打開，走了三個捷克婦人出來。一個是巴利維的白髮妻子，楊的母親，另一個是她的媳婦，再一個是她的女兒。[illegible]陸然有一個婦人走過大門時，瞅瞅我，這彷彿是一股冷氣——一股來自捷克婦人的冷氣——透入我底骨髓去。

大約兩週後，我方靠着桌子奉令抄寫。佛格特中尉踅入室來，告訴上校，我們在捷克國境附近的兩營兵全部給武裝的捷克人殲滅了。

「他們的槍械從那兒來？」佛格特說：

上校把眼一瞪。「你想什麼？難道你沒想到我們曾經在地窖掘出槍械來嗎？」

他頭也不轉地對我說。「滾。此刻我不要你。」

[illegible]

我悲忿填膺。我們已處在危險的境地，而他却躺在那兒瞎弄着襯衣的補布哩。「教我怎麼辦好？」我說。

「這話怎講？」他微笑道。「可憐的李賽爾，像你這末年青的軍人，確有許多不願意遭害的，[illegible]」他給我一道友誼的，神秘的瞥視。「我從未跟別人說過這些話。」

他沒法找出更好的話來安慰我。而我已開始意識到一種信仰——這種信仰與其說是我的，不如說是那同伴的。[illegible]

林納茫然地瞪視我。當我放下文件時，他說：「在你的報告書裏，——[illegible]——你見過一個名叫美諾斯勇士嗎？當然他是個捷克人。」

「不。」

林納移開視線。「他必定寫關於那件事情的報告書，」他咕嚕着。

「唔，美諾斯是誰？」我問。

「我不曉得，」林納說。「似乎是一個自名美諾斯勇士的伙伴——但並不是眞正的美諾斯——捷克國內一種領袖人物。[illegible]」

[illegible]難鳴的德軍。如今不僅鄉村和居民，而且山水草木都是我底仇敵了。（未完）

[illegible]

囤積居奇與廉價拍賣

楊明

[illegible]

題寰瀛攬秀圖

梁錫洪

丈夫未負雄飛志，鵬薄原知宇宙寬；
萬古山河猶虎踞，一天雲雨有龍盤。
興亡莫為傷前代，生謝方成歎大觀。
寫盡寰瀛千百態，此圖留待與誰看。

春睡　前人

夜深紅燭未全灰，宛轉春心帶雨回。
碧水遙從千峽出，畫樓方待百花開。
遙知天地無窮氣，少數人間有劫哀。
錦被自溫香入夢，芳芬何處襲簾來！

東山別　詩遷居也　涂景元

不欲奔波歎逝波，奔波終覺勝蹉跎。
還居孰似還官易？逐寇何如逐鹿多？
莫問雙飛辭燕壘，或圖一舉復遼河。
東山絲竹懷前哲，欲挽戰機借魯戈。

[illegible]

大華　中華　最後一天
觀音兵
寫字樓間一段桃色艷事　妙擺空城計！氣殺老板娘！

老板娘聘請男書記……白間當書記！夜間？（一）要拍拖！（二）要冒充未婚夫！
露莎蓮羅素　佛烈麥茂梨　雙星主演
派拉蒙公司新派作風輕鬆諧趣艷情喜劇

全市影迷正熱烈企待着
新華　沉醉春風
播音小姐　大眾情人　六支名曲

環球公司一年一度．歌唱美妙艷情名片
戀愛不是金錢買　歌聲還須熱情和
五帳歌后　丹娜德賓　最新傑作

樂斯　美華　即日聯映
一九四九榮譽出品　中國大偵探陳查禮探案改編　集中上海，香港，重慶，廈門等地紅星演出
老牌陳查禮　徐莘園　最新力作
黑霸王　又名一代梟雄

大偵探險遭毒手！俏佳人倖逃死網！偵探巨片最合觀眾胃口
香港影后白燕　廈門小姐鷺紅　呂玉堃　姜明　殷秀岑　尤光照　人演員合演偵探武打巨片
探窟魔・無線電傳遞情報・陷牢虎・定時炸彈同歸於盡
畢虎導演　無常一到性命難保

金聲　今天最後獻映
美高梅驚天動地悲壯戰事鉅片
真基利　真皮亞蒙　性格明星彼得羅利三星合演
抗戰萬歲

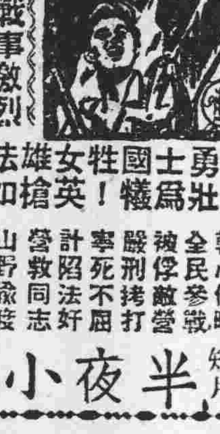

法軍抵抗納粹光榮史！是俘虜的十八層地獄！
勇士為國犧牲　女英雄槍法如神！
軸心侵略　全民參戰　被俘敵營　嚴刑拷打　寧死不屈　計昭法奸　營救同志　山野像波　舉義屠殺　焦土抗戰
同場加映七彩卡通短片　半夜小食
明天重映艷片　未了相思債

廣州　即日獨家放映粵語冠軍出類拔萃鉅片
此恨綿綿無絕期
從血光淚影中照見人生道路！從飢寒飽暖處流露兒女眞情！
谷柳編劇　盧敦導演　大華公司出品　梅綺　張瑛　盧敦　領銜主演
佳譽美評粵語片空前未有！千錘百鍊華南影壇藝術結晶！
越映越旺　再接再厲　提防擠擁　請早定座
廣東人寫廣東人　揚眉吐氣　語片！效一異彩

海珠戲院（即演）　留票電話：一二九一七
大龍鳳劇團
今天日演三月杜鵑魂
（今晚隆重點演）
全市萬千戲迷瘋狂渴望的　認眞好戲
胡不歸　請勿錯過
新馬仔要眞工夫打脫手北派
芳艷芬顯眞藝術獻熱情眼淚
馮鏡華　陳鐵英　新馬師曾　林玉成　芳艷芬　梁瑞冰　歐漢姬　廖金鷹　綠衣郎　小金剛

省港綫
W.V. WISS ORIENT
和平客輪
船泊聯興街碼頭（即大鐘樓前）
定國曆二月二日下午九時往港
新型華麗　安全快捷　音樂餐廳　樂隊伴奏
定艙售票處　公信報關行　西堤海關右街三號　電話：一一五一〇
中國旅行社　太平南一路十五號　電話：一六一三五

海珠戲院　明晚榮演
大金龍劇團新劇
黃金女先生文藝巨著
色胆奪王妃
宮闈哀艷史劇　羅家權風流帝主偷窺閨女蕩魄搖魂
七彩豪華新戲　黃鶴聲秦小梨表演雙人舞騷在骨子
朱君亮參訂　蕭鼎元佈景
少崑崙　黃鶴聲　秦小梨　羅家權　源鳳姬　羅劍郎　白駒榮

樂善戲院　明晚獻演
花錦繡劇團新劇
瘋狂百萬觀眾越編越好我班獨有劇王
四本鍾無艷
笑料最多　劇情最妙
莫志勤　余炳堯　合編
譚蘭卿參訂　譚作基小曲
名曲多闋　聽出耳油
洪三和大畫師精心設計幾場特別新變景

樂善戲院　今晚仍演
大金龍新戲寶
知音賞面・人人讚好。晚晚狂滿・盛況空前
妲己巧取玲瓏心
朱君亮最新大傑作
即四本肉山藏妲己
羅家權　秦小梨　黃鶴聲　少崑崙　源鳳姬　羅劍郎　白駒榮
（五幕偉大景）蕭鼎元設計

新星戲院
血濺虎頭門

聲明啟事
遺失啟事

經濟新聞

銀圓各項比率 將由央行掛牌

【專訊】關於財金改革新案公佈時，銀圓與金圓券比率，未有明確規定，當時財長徐堪及中央銀行總裁劉攻芸均表示：銀圓與金圓券之比率，及銀圓與外幣之比率，將由各地中央銀行參照市價分別掛牌，惟近傳此項掛牌有取銷之說，昨據確息：銀圓牌價係官方擬定之比率標準，決由中央銀行每日掛牌，惟此項牌價，將與市價極相接近云。（宗）

新任鹽務局長 鄭豐今日接事

【本市訊】兩廣鹽務局局長張元，以奉調福州，遺缺，經由財部派鄭豐接充，并定今（一）日下午交接視事，查鄭氏戰時曾任粵省建設廳長，對工業建設及糧食增產，建樹頗多，尤以興辦本省農田水利事業，首奠基礎，中以興業十三閘防洪工程規模至大，該閘工程之完成，使沿閘一帶農田數年來均免水災之害，造福農民匪淺，曾獲中央受勛嘉獎，嗣當選爲立法委員。

黃金稅率 將擬訂高

【專訊】黃金白銀運入國境，照財金新案規定應征課進口稅，至稅率如何，及實施辦法，尙在有關當局考慮中，據一般推測：黃金白銀之限制運入國境，世界各國均有規定，至超限額仍准征稅入境一點，得似無先例，當局此種舉措，對金銀入口自有容納之意，至金銀稅率如何訂定，頗爲各方關注。昨據財部息：黃金白銀稅率，尙未確定，惟因黃金之對象係屬財門，頗富者，故其課征稅率將有相當可觀之數字。（宗）

招商局貨運未改善 市商準備擴大呼籲

【專訊】關於整頓招商局貨運及倉庫，駁船曾被盜竊，以免時情事，種種經市商會先後陳述當局，迄予改善，惟至目下，一切由滬輸入貨物，仍多損失，故本市各行商爲維持血汗之資，不得不擴大呼籲，昨據花生芝蔴業公會負責人稱：現參加者，花紗，五金業，材布疋，洋什等公會，均一致主張，決定聯合分赴各有關當局，再度請願，請求速到改善稅政，并希各有切身關係者，踴躍參加，以收更大之效果。（萍）

牌價高照黑市付 係防止投機操縱 昨僑滙牌價已改低

【專訊】中國銀行僑滙牌價提高後，因黑市價過低，該行爲防止投機份子套利爲理由，特於自昨（廿八）日起，所有僑滙辦款，均按照當時市價折伸金圓券，故牌價有差額套利者，已無所施其技，又中國銀行昨調整僑滙牌價如下：港幣四一二二，〇五〇，〇〇，美元二二〇〇〇〇，英鎊六〇〇〇〇〇，幣比七七〇〇〇，比四九五〇，〇〇〇（宗）

糧經會拋水漬米 米糧價一片膠着 昨日限價不動與前相仿

【專訊】昨日糧經會在市場拋售太古倉存下水漬米地腳三萬七千三百七十五斤，由糧管處負責召集拋售，則由永成行以六千六百元一市担投得，糧價低跌勢中，更形飽和，東徧到七十餘萬斤，數量雖踩，但市面銀根吃緊，糧商納胃不強，而此降彼揚，大致膠着一片，沙基米市交投冷

漫談

△長堤有一間洋什貨，自去年大書「數字淸」……作爲號召，至今三個多月，如此淸……

△五元金券，已加上「濕柴」頭銜，却耐人尋味！……

△特別擁擠……

△本市的公共事業……

△日來香港的米價逐步增高……

財經改革後之記帳單位問題

倪希明

去年八月十九日政府公佈金圓券發行辦法，在該辦法第九條規定，一自本辦法公佈之日起，公私會計之處理，一律以金圓爲單位」，從那天起，公私會計人員都抱着滿懷熱望，忙着把天文數字似的法幣帳簿，折成金圓……

照比率折算繳稅 關元未經印就前

【專訊】財金新案規定，關稅以關元計算徵納，關元以金銀外幣或移轉人民向中央銀行購換，至當局是否印就關元，一點，頗爲人民重視，昨據財部解釋：關稅改征關元後，人民繳稅，自應照規定向中央銀行購備關元繳納，但在新辦法實施後，關元尙未印就前，將仍照規定關元比率，折算金銀外幣繳納。（宗）

砂糖淡轉穩 麵粉每愈下

【專訊】昨日商場資金在金融平定勢中，大致已步正常狀態，砂糖經一度軋升……

液體燃料 每況愈下

【專訊】自港滙在四算關以來，公司配售價依然高……

僑滙支付辦法 已有三項建議 將照市價折伸金券

【專訊】財金新案實施，僑滙支付問題，莫衷一是，關於僑滙支付方面，各方意見紛紛，該會議據有關方面指出：財部已接到三項建議……

週初物價普淡 出口貨市轉挺

【專訊】昨日週初市面銀根如常短絀，商場物價普呈軟化……

日用品零沽價

（單位每司斤計）

米類：上米一百五元，中米一百廿元，下米一百元

魚肉類：猪肉八百八元，牛肉九百八元，燒魚五百卅元，大魚四百八元，鯪魚四百廿元，生魚五百七元

鷄鴨類：肥鷄一千三元，生鷄千二百元，大鴨八百元，肥鵝八百五元，雞鴨蛋隻五十

菜蔬類：白菜三十元，芥蘭五十元，菜芯六十元，西洋菜四十元，荷蘭豆五十元

柴炭類：柯柴卅二元，什柴三十元，松柴廿八元，堅炭七十元

什貨類：生油六百元，粗砂二百十元，片糖九十元，食鹽六十元，火水二百卅元

金港融紙市平淡

梧州關增設後 原有關將撤銷

內滙率又調整

輸管處統計銳減 出口貨步入不景

商情簡訊

財金改革方案細則 當局行將草擬完成 各項辦法日間全部公佈

【專訊】財金新案詳細實施辦法，行將草擬完成，昨據財政部工商部及有關機關，新案至財長徐堪赴滬公幹未返，又據確息：財政部刻正加緊擬訂，由工商部，財政部，至財政部份大致完成，財政部稅制部份亦經擬訂之新案實施辦法之公佈，可能將侯財部擬訂完成後，全部公佈施行。（宗）

各行商情表

二月廿八日

穀米類（以下金圓券計）（零售價格市斗）……

花紗布疋……

油糖類……

生仁類……

華洋雜貨……

鹽類……

海產雜貨……

糖麵類……

外銷品……

豆類……

工業原料……

土洋紙……

燃料類……

夏楚章律師

受任下列各社團商行常年法律顧問

中央信託局廣州分局、廣州市政府、資源委員會廣州電廠、廣州市針織商業同業公會、廣州市建築業職業工會第二支部、廣州市泥水料廣義堂、工會第一支部木藝業、兩廣浸會醫院、大公聯誼社、珠江國術社、群益營造廠、廣興營造廠、善恒織造廠、協昌織造廠、權信織造廠、百靈織造廠、大昌織造廠、周善志織造廠、嘉華印務所、美華印務所、文明印務所、廣興印刷所、天山冷氣公司、廣九酒店、大公餐廳、太昌茶廳、永珍茶廳、王棠記、橋合記、雅麗光攝影院、聯華攝影院、榮興米機、玉裕行菓欄、兩廣夏務本堂、新會夏叙倫堂、鮑慶明醫院、永成金行、天華金行、天興五金行、發祥五金行、寶華長行、海寶鹽行、福興行、英發行、耀記運輸行、志寶祥玉器行、聯信五金製造廠、大生鑄造廠、祥興鑄造廠、榮興鑄造廠、祥發鑄造廠、昌興鑄造廠、利發營造廠

如有侵害其信譽法益者本律師當依法負保障之責

事務所漢民北路卅九號二樓 電話一二八三〇

買舖聲明

本堂憑中買受李志廣名下店舖全間，座落…… 特此聲明

遺失聲明

本人遺失廣東省政府……證章乙枚，除呈報請補發外，特登報聲明作廢 黃桔桐

遺失

本人于元月十二日晚借友玩街遺失……特此登報聲明作廢 梁明達啓

作廢聲明

本社「勞資合作社」圓形膠質章因日久腐壞已不能使用，經另刻圓形木質章，前章作廢，特此聲明 勞資合作社謹啓

遺失聲明

本人不慎於元月十一日在江村遺失……股票……特登報聲明作廢

產業權威

美置業信託行

鋪屋洋房地皮 廠址常備選擇

大小寫字樓新型洋房出租

廣大路九號 電話一一〇五七

價廉於西裝等布

漢民南路一六四號美亞洋服行……

新法速愈 白濁

敷治花柳疳疔……漢民南路六十六號潘步雲醫師診

陳文鐸醫師 專治 疑難 瘋癩 白濁 花柳 油蟲

老牌內外全科 大佛醫社 婦科 不孕 難孕 通經水

愛白雅牙膏……請用DD牌牙刷 它曾經一千多名美國牙醫試驗完成清潔牙齒之一部份

各地通訊

清遠縣民不甘損失 向舊縣長追還失谷 如未償還．休得離縣

【清遠專訊】省務會通過清遠縣長更動，由本地人陳德用接長。消息傳至縣城後，各法團各地方士紳，至為歡躍，日來已紛紛準備開歡迎陳縣長回縣主政大會，約於三月初旬，陳氏可到縣接事。又：縣各法團參議會等機關，前因廖李兩縣長任內，太平三坑等糧倉管理員，各經手穀千石潛逃，經組織追償委員會，向廖縣長追還，由廖縣長負責賠償一半，其餘一半，已由各委員會呈請省府，令該卸任縣長負責賠償，否則不得離縣，以免損失。（光）

中山搜剿 崖外海盜

【新會訊】中山縣七盤據崖外中山縣屬黃沙多沽等匪部，前經中山縣長[illegible]……（錄）

橫行竹洲頭 匪首陳松尾

自衛隊長 偷龍轉鳳

【台山訊】台山第三區西南江鄉自衛隊……

茂名食無肉 縣府有辦法

【茂名訊】茂名今日因物價狂漲，猪谷之商……

南三花邊區 開聯防會議 設聯防會指揮邊防 發現匪警擊鼓為號

【南海專訊】南海第三區花邊……

連縣物價跌 新方案公佈

【連縣訊】自經濟改革方案消息傳來……

木欄頭是鬼門關 又傳有一輪沉沒

【江門訊】……

視察頻來 疲於奔命 下屬招待

校門深似海 無錢莫進來

改良煙葉 南雄三年可完成

不明武裝百餘 犯開平石榴塘

【開平訊】……

江恩公路 匪劫客車

【恩平訊】……

南雄查辦 不法鄉長

【南雄訊】……

姑妄聽之 那金發現怪醫所

【台山訊】……

四會製警服 每警有三套

興寧春雨 農民喜色

限月底裁撤 中山肅奸隊

會城又聞 蓬拆之聲

挾械潛逃 大隊長易人

西江上游匪又猖獗 迭次槍擊來往船隻

【肇慶廿八日專電】（一）西江上游匪幫槍擊來往船隻之事……

汕頭成為傷兵之都

大批傷兵到汕，佔民房，要強買，不還錢，住學校。本報駐汕記者 方名瑞

讀者之頁

答辯一則

芳村划艇勞動者的申訴

生活的苦衷，加了一點價不為多

讀者來論 向警察和衛生局警告 內街遍地垃圾究是何故？

太邱書院春祭通告

本書院例定農曆二月初六日上午九時奉祭凡我各房子孫務希踴躍參加祀典如欲顧者每位應金三元請於二月初四日以前登記以便預席為荷本書院設立太邱小學凡各房子孫就讀特別優待合併通告

登記處大南路本書院太邱小學光復南路八十三號恒豐行

廣東省中醫中藥業協會籌備會通告

本會為謀中醫中藥業團結互助以研究醫藥共求事業發展增進同業福利起見前經呈奉廣東省政府社會處卅六年八月五日（卅六）東二組字第（3425）號批示核准成立業已開辦籌備會員登記嗣因籌備人員散居各處召集困難致工作進行遲滯現為加強工作起見經本會第四次籌備委員會議決……

茲由二月廿四日起至三月十五日止為登記期間（登記費基數五毫）凡我中醫中藥同人均得登記入會……

內外全科 女醫師 李志文 專醫 不孕婦女

閉經辦孕 小便刺痛 白帶赤帶 經多經少

宮歪肚痛 頭暈氣病 性感缺乏

盲腸病 傳染病 毒症

特長人工受孕

運用最新美國G E型全能機 X光 新法診斷婦科病

醫務院太平中路641號（狀元坊與晏公街之中間）電話一零九七一

〈設備〉顯微鏡，紫外線，燒灼電療，割症器，滅赤內腺，通輸卵管器，瀝照器，感應器，美容器，

嚴衛頤醫師 肺科．X光科專門

專醫肺病咳血、痰血潮熱、胸痛消瘦、心病內科等症

X光 照驗心肺 腸胃內臟

開鏡照驗：各種透視照片不限時間（照片者透視不另收費）

總所：太平南路五十四號 肺病療養院：豐寧路五十四號「即原日大同醫院」

特殊照驗 特備美國新式高度X光機器（Bucky diaphragm）對於全身深部照驗及一切困難病源均能完滿判斷（下午三時後歡迎同業醫師送驗會診）

深淺肺部 頭部骨骼 全部脊柱 腎腸小腸 胃及食道 耳鼻喉管 全腸腎管 膀胱尿道 心臟內臟 大部體管 盆骨胸骨 肩膝各部 手足四肢 胆囊肝管 胎兒診斷

△特長人工氣胸及一切肺部外科手術

一九四八年式美國G.E廠 R-38巨型全能X光機

白敬宇眼藥

鮑魚商標 美國巴拿馬賽會得獎 全國藥房均有代售

任何眼疾 一點即愈 辦事處：中華路三八二號二樓

屢醫未癒 時發時止 白濁白帶 斷尾奇聞

男女傳染白濁，專醫治不論新久……

東樂 最後一晚 天魔少女跳舞團

享譽海外偉大歌舞組織 頭場七時半 二場九時半

肉 蚌誘銀蛇 少女數十．粉腿酥胸 搖魂蕩魄．曲線美妙

電話一一三九七

太平演 日月星 今晚仍演 七劍十三俠

●不用落幕閃電變景●

惠華行股東會啟事

買屋啟事

買車聲明

本公司現與周雲俠君買受自置一九三九年萬國牌卡車一輛車牌號碼（一六一二四六三）引擎號碼（EI 2239676）定於國曆三月一日交易……

律師 陳黃蔭 代表 賴石氏 警告 郭鳳玲 啟事

水腫蠱脹 腳症 名中醫師 梁端儕

香港東華三院 第一任中醫長 盧覺愚 婦兒全科眼科 特長無痛脫痔

想割包皮注意

麻痘專科 古省堯中醫師

精醫：麻痘科，喉科，兒科

醫務所：龍津東路一七三號古紹堯醫廬

遺失

本人於本月廿八日遺失廣東機器工會會員證會證字第三六七二九號及廣東機器工會汽車業支會會員執業證工字第一三九九號與本人身份證一個……

催請收租

私立嶺南大學圖書館 LINGNAN UNIVERSITY LIBRARY

教育與體育

教部擬定調整國校經費草案 經獲政院核准
經常費增加透支一個月 公費生副食費基數十元 調整各數仍爲金圓本位

【專訊】教育部還穗後，全部工作重心都集中於解決各級國立學校的經費問題，昨據該部總務司長鄧傳楷對記者說：行政院頃已核准：(一)一次過撥給二至六月份各校本學期經費，交存各該當地中央銀行，以備每月按調整數目依法透支，透額數，則照政府當局所核定各區的生活指數而定。透支後不敷之數由國庫再行撥給填補。(二)各校行政經常費及學生公費准予增加透支一月份，(三)各校學術研究費增由二月份起，調整增加：教授每月每人增發二百元，副教授一百五十元，講師一百元，助教五十元。(四)學生公費主食費照舊，副食費基數由四元二角增至十元。(五)各校收容南來學生寄讀辦法。至上述各數，現仍以金圓爲本位，將來照銀元標準計薪辦法公佈後始行折算。(依)

回京去了。他們此行的任務，據說是出席李代總統，昨天召開的國是會議，和立法院第三次會議，分別報告該部業務近況，同時到京滬各校去安慰爲生活問題而鼓噪的員生，他們要兩個禮

上海國立校院長 晉京請撥應變費

【上海訊】國立專科以上學校校長王之卓，章益，竺可楨，夏堅白，陳鶴琴等十二人，昨晚聯袂乘車晉京，向李代總統及行政院請求改善待遇及發給應變經費常費等。

【上海訊】本市國立交通，復旦，同濟，暨南，音專，唐山工學院，幼專七院校學生自治會及系科聯席會，昨日上書李代總統，支持國立十二院校長晉京請願，并提出四點要求：(一)提高教授職員工警待遇及公費金額，依照上海市職工生活指數每半月調整一次，(二)增加學校經常費，并提早發給各校。(三)即發足各校開支及全體師生員工生活之應變費三個月。(四)全體同學一律公費待遇。

劇協公演名劇日出

【專訊】省戲劇協會集合本市一流演員扮演名劇「日出」定今(一)日起假長堤青年會正式上演，該會並于昨(廿八)晚預演，招待文化界人士。各演員演技及舞台裝置均甚成功，導演黃凝霖以新手法處理該劇，尤其獲致好評。(召)

學生賣報擦皮鞋救老師

【重慶訊】渝中央工校全體學生，以教師待遇太低，無法維持生活，特發起尊師運動，該校全體學生定廿七日晨二時由沙坪壩出發，步行至城，義賣當天的中央，大公，世界，各報，並擦皮鞋，以全部收入分贈該校全體教師。

打風吹到校園
中大附中主任打教師 學治會昨天召開大會 決定支持被毆打教師

【專訊】國立中山大學附屬中學校主任張嘉謀教授，昨天上午當衆毆打該校高三班英文教師兼班主任蕭爾達，引起全校員生公憤，是日下午學治會即召開全體會員大會、出席學生四百餘人，列席教師十餘人，員生發言異常憤激，一致抨擊張嘉謀傷害人身自由之行爲，結果通過：(一)各班選出班代表五人，組織護校委員會，支持正義，保障師生身體自由。(二)要求張嘉謀即於今天自動辭職引退，否則由大會名義發表公告社會人士書，揭發張嘉謀一切貪污罪行。此次張嘉謀毆打蕭爾達原因，據說是于學生抗徵學米事有關，蕭氏曾爲校方奔走于學生之間調解。(令)

【專訊】中山大學附中校主任張嘉謀於昨天毆打該校教師蕭爾達後，向陳可忠校長提出辭職。陳校長以此事并非如此簡單，只允「考慮考慮」云。(令)

教部聘姚寶猷爲教研會專員

【專訊】前教育廳長姚寶猷交卸後，教育部以姚氏掌理粵教多年，頗著勞績，且其富經驗，特聘姚氏爲該部教育研究委員會專任委員，勷理一切會務。又該會爲最高審議機構，該會委員有蔣夢麟，朱經農，王星拱，程其保，張鳳舉，陶因諸氏，均屬國內外教育界知名之士，惟因交通關係，尚未能全部抵達。(令)

省立體專護校潮平息

【專訊】省體專校歷本於昨(廿八)日開課，惟該校校長一缺，教廳仍未派定，至學校人事，無法聘定，影響校務，故在校學生及校友會，曾一度發起護校運動，日前該校教務主任及學生代表向教廳新任廳長請示後，即張廳長對該校實情及廣東教育界之派系至爲明瞭，對該校校長一缺，電許民輝回校主持，如許氏未克返國時，始慎重選派新人就任云。劉惟該校之「護校潮」已告平息。(召)

胡適之說不消極 梅貽琦生活懷慘

【上海訊】胡適之博士昨與友人談：「近來每天都在一私人圖書館裏讀書，沒有消極，前些日子報上說我消極的，這是個人的事。」

【上海訊】梅貽琦博士本來想到上海，清貧如昔，飛機票要十幾萬，只好不去了。居在一朋友家，但一間，他的弟弟過生日，以美金十元爲壽，他說最近的零用已經快用完了。

陳雪屏昨已飛京

【專訊】教育部代部長陳雪屏，昨天早上偕中等教育司長吳兆棠，人事處處長萬紹章，乘行政院專機飛京，拜謁後，即回穗。(依)

省體專校友會 推蕭忠國長校

【專訊】省體專校長問題，昨(廿八)體專校友會開會，決定請超然派之第三者，留德體育前輩蕭忠國先生主持，并推定梁柏華等爲代表前往敦請，暨呈教廳推薦，往謁蕭氏現任中國童子軍總會總幹事，因南遷事宜來穗。(喬)

重大學生請假 支援教授罷教

【重慶訊】重大全體學生爲響應教授爭取調整待遇運動，師生特組織爭取溫飽委員會，一日起總請假三天，來城義賣報紙，以所得分贈該校教授員工，並派代表赴綏署請願，他們的要求是：(一)請即改良教授員工待遇，(二)請政府增加公費金額及名額，(三)請綏署緊急貸款，(四)請綏署酌給平價實物。

謝若田講師赴哥大深造

【專訊】國民大學文學院講師謝若田，定於今(一)日乘機赴加拿大哥命比亞大學研究院進修，該院同人黃院長軼球，羅香林，潘時，羅時憲，陳競，鄭廣權，張恒遇，陳勁夫，區昭文教授等，於日昨下午六時在留法同學會設宴歡送。又該院文學研究會亦於是日正午在校舉行話別會，情形甚爲熱鬧。(依)

陳可忠離穗飛港

【專訊】國立中山大學校長陳可忠今天飛港。據說他是爲了添置一些學術研究儀器而去的。(依)

軍人呼聲
提出四點理由請求上級注意

編輯先生：貴報爲民喉舌，當此生活艱苦非常階段，但未見登載軍人之呼聲，原因是愛護國家而堅苦革命，不忍搖動基礎。現在待遇無法合理調整，生活瀕於絕境，不得不鳴，而向先生請求公開發表下列數點，并請轉呈李代總統，期明瞭當前物價，及實際生活狀況，而不爲播弄政治者所蒙蔽，則爲全體軍人所感激，茲分列如下：(一)政府公佈調整公教人員待遇時，何以把武職人員另例看待，不包括在公教人員以內，結果武職人員待遇低至不堪設想呢？(二)軍人待遇一律照京滬區，而京滬區待遇甚低，只適合京滬區物價，若在東南或華南區，物價高至不堪思議，軍人如何能維持生活，如此大廣州區爲一百廿五倍，而軍人只七十五倍，此種閉門造的車，何等不合理？武職人員無不主張待遇分區，或照第一區的生活指數調整，以免影響軍心，而致兵變，此主張合理否？(三)中央明瞭軍人待遇實在太低？容易發生離心力嗎？如明瞭時，是否把軍人置諸腦後？(四)聽說同在廣州區軍人待遇有差別，聯勤總部還穗人員照一百二十五倍發薪，另每月津發眷米百數十斤(不用錢買)，而原駐廣州的聯勤人員，軍事機關職員，及各部隊官兵，一律照七十五倍，另無津貼，還是擺什麼把戲？部隊還能打仗嗎？

以上四點是官兵心聲，到處可聞，甚願先生賜予登載！否則世界會大變的，談和平是虛偽罷！向爲緘默，今日開其端倪，歉甚，苦甚。敬候撰安

陸軍少校黃仲渠敬上

能力的人來替我們辦好，不然，勿以爲還是內街，祇要通衢大道似模似樣就可以，淺街窄巷要人們是走不到的，你們可以不理，須知人民的眼睛到處都有，勿以祇敷衍得過上級，就忽畧了人民的生命安危，我們是斷不肯放過的，最後，我們要警告警察和衛生當局，你們如再不將全市內街的垃圾清理妥當，我們將向全體市民呼籲，一致請求行政院和市政府澈究，以爲玩忽市民衛生者戒，并作貪劣無能者儆！

市民李守德二，二十七，

尋人 劉家燕(燕裳)

請將住址賜下如有詳者亦請勞神示知爲盼 漢民公暨穆

注意 食部秘書處王龍。

讀者之聲

靖海區各保保長爲劉綺文辯誣

【本市訊】日前本報載有人假冒徐名義，誹謗市立第十一六小學校長劉綺文，除經徐日該校長即更正外，各保長特代表全區保長，具函市當局，以正視聽。

民大取錄新生放榜

【本市訊】廣東國民大學本學期招考新生，已於昨日放榜，定三月七日註冊截止，茲將取錄各系新生姓名誌左：[illegible]

青輔處辦公有地 南來生求救無門

【專訊】教育部廣州青年輔導處處址，昨已借定本市惠愛中路市小校聯會。青年輔導委員會派視導洪餘禮來穗，昨與該處聯絡工作，大綱經教部擬定，至該處收容南來學生，寄讀辦法不相上下，將於正式成立後，積極開辦救濟流亡學生工作。

【專訊】昨天有五一個南開大學學生和長春大學學生流亡抵穗，到教育部請求救濟，教育部把他們介紹到市教育局去，結果該局秘書林道康私人給他們各一百元(金圓)。(依)

李漢魂將軍昨巡視力中

【專訊】力行中學董事長李漢魂將軍，昨(廿八)日蒞臨該校，接受全體員生熱烈歡迎，校董鄧植儀，崔載陽，何彤，

爲了讀書和吃飯 文理成立福利會
向教育當局提出三項請求

【本市訊】省立文理學院學生自治會昨召開大會，並向教育當局提出三項請求：(一)減收學雜米，請求當局圖書體育衛生，應照去年下期收費四元爲基數，依照政府法定生活指數一百二十五倍申算繳交註冊，至水電則請當局供應。(二)公費生

教育廳指定國語示範校

【專訊】省教廳爲加強推行國語教育，頒訂學校設置國語教學示範辦法，通飭各校辦理，現將歷年來推行國語成績卓著之省立女中，廣州女師，勷勤師範，廣雅中學，南海師範等五校指定爲國語示範學校，昨經分飭遵照辦法辦理。(令)

廣州法學院獎勵優材生

【本市訊】私立廣州法學院獎勵學業優異學生，[illegible]

法商學生暫緩註冊

【專訊】法商學院留校全體學生，請求院方減收費用，該院教授亦表同情，支持云。

註冊

爲註冊第一日，該院留校全體同學，於昨日開大會，對院方答復，一致認爲不滿，議決一致暫停註冊，以待院方合理解決。並表示：[illegible]

△天佑高中於昨日補行開學典禮，董事長羅輔霖訓話，並頒發獎學金，及風紀比賽優勝獎品。

△廣大會專政經班，招考新生，三月十日開始，又該校第三次招生定三月十日舉行。

△文化大學爲慶祝婦女節，定于今(一)日起舉行慶祝，由該校教授李漱六講演。

△該校教授李漱六請假，該校教務由[illegible]

△南武中學以三月五日爲該校成立第四十五週年紀念日，屆時請各界名人到校演講，并有餘興助慶。

啓：今日稿擠，從陰道液檢出子宮癌瘤稿明日刊。

律師朱安瀾代樂安堂買受李家園街第四十三號屋通告

[illegible] 朱律師事務所：光復北路二十五號 電話：一三一七三

律師朱安瀾代屋客黃遇春聲明租賃權存在並通告投承人啓事

據稱黃遇春 [illegible] 朱律師事務所光復北路二十五號 電話一三一七三

律師朱安瀾代屋主潘大宅潘七宅李兆安催告收租啓事

據稱本人承租潘大宅潘七宅 [illegible] 朱律師事務所光復北路二十五號 電話一三一七三

不負租金支付遲延責任等語除通函外合代啓事如左

律師葉仲暉代劉桂義堂受華容慶聲明買東華西路三〇號及騎樓鋪業公告

據稱：一本堂憑中買受容慶華自置坐落本市東華西路三〇號及騎樓鋪業乙間 [illegible] 牆壁間格及自來水喉水廁電燈電線水廁瓷面盆鐵閘等一切附着物俱全深濶四至依登記圖爲準經交定立帖訂明國曆本年三月十四日立契交易如對上開舖業有任何權利主張或糾轇請於期前以書面向貴律師聲明異議并向出賣人理妥一經交易概與本堂無涉請代聲明等語除標貼外合代登報公告如右 事務所逢源路實源中約卅四號 電話：一五七七八

雷方鄺溯源堂宗親聯誼會登記會員大會成立通告

茲定期本月六日(星期日)下午一時假座府學西街雷家祠開成立大會並選舉理監事同時辦理會員登記手續並希屆時踴躍出席爲荷 登記地點：[illegible]

律師王驥代合成堂買屋公告

據稱：「本堂憑中買受梁福勝自置坐落廣州市逢源分局段內逢源路逢源東和驟里門牌第二號吉屋乙間上蓋連地坐西向東深濶左右四至以地政局所發土地所有權狀圖則爲準所有四圍墻壁樓閣間格裝修門窗扇戶磚瓦木石水電設備一概俱全業經交定立帖定期本年國曆三月十四日交易如對上開房屋有轇轕或權利關係者請於期前逕與賣主理妥或以書面聲明倘經交易之後概與合成堂無涉除代標貼外合代登報公告如上 事務所倉邊路二十三號三樓 電話：一二三四〇

羅永榮律師代安樂茶樓徐兆君聲明

據稱：一本人茲將所有坐落本市海珠南路門牌第二六三第二六五號安樂茶樓鋪位及全盤生財傢俬什物出頂與玲君開設玲記雜糧茶樓生理經即收到頂手價金四份之三訂明本年農曆二月廿九日以前分兩期給付共餘四份之一 [illegible] 事務所：長堤大馬路三二六號三樓 電話：一四三八九

梁宗武律師受任美士佳建築裝飾營造廠暨經理譚士超勷理吳坤爲常年法律顧問公告

梁律師事務所：一德中路二七四號三樓 電話：一六三六八 [illegible] 事務所西湖路八十六號 電話一〇七六九號

律師劉君厚王匡中代祥合堂受買吉地公告

[illegible]

律師李藻興代羅燕對恩寧路第一九六號房產債權補聲明

[illegible]

梁啓勳律師代李少生催告業主霍厚和堂向榮收租公告

[illegible]

律師鄺和歡受任長堤大馬路三五六號永興昌行暨經理伍嘉禮常年法律顧問

[illegible]

聯合法律事務所律師范伯訪劉提均代像明號盧樂陳韻請鄧存仁堂鄧景新收租續批通告

[illegible]

律師梁佐衡再代鍾禮賢駁斥羅燕聲明

[illegible]

律師岑君謨代陸忠信買受捷龍北約第四十六號屋業徵詢異議公告

[illegible]

律師姚鵬飛代永昌隆催告

[illegible]

張總司令發奎今日赴韶履新

余主任同往辦理交代

韶關各界已準備歡迎

【中央社訊】新任陸軍總司令張發奎將軍定今（一）日上午乘粵漢鐵路專車赴韶關陸軍總司令部，行新舊交接典禮，余主任將於交代後即行返穗，陪同張氏赴韶者，將有前綏署總務處長黃衛，新聞記者多人亦將隨車赴韶觀禮。又（廿八）日據張將軍語記者稱：承李代總統及各方敦促，出任艱鉅，一切以人民利益為依歸。（車）【曲江廿八日專電】此間各界聞新任陸軍總司令張發奎將軍定日間來韶履新，至感興奮，刻各界人士正準備歡迎。

（廿八）日午間驅車赴兩廣監察行署訪問邪委員森洲，并與監委王寵，張駿，李煦寰等談頗久。（因）

穗警備司令葉肇今就職

【專訊】新任本市警備司令葉肇將軍定今（一）日上午十時舉行就職典禮，即日接事。屆時將由綏署余主任派員監交，昨（廿八）日市警備部已準備交接儀式，由原任黎司令親移交印信後，由新舊司令對全體官兵致詞，是晚黎氏并在私邸宴葉司令暨該部高級人員。又該部參謀長鄭彬奉調六四軍參謀長，定今（一）日接任履新。【專訊】昨（廿八）日據市警備部副司令何榮語記者稱：本市外圍將作更嚴密之部署，市區環境與滬杭相較，尚單純無接戰地區戒懼心理及散兵游勇等意外事情，但各機關遷穗，雜兵過眾充斥軍風紀鬆弛，決嚴厲執行，對加強戒備將實施突擊檢查，嚴防奸宄混跡。（車）

省市黨部紀念週 鄭彥棻報告

南遷意義

此為適應革命情勢 望先充實自己力量

陳濟棠昨訪監委

側寫張向華

·兆千·

知法犯法

交通督察 駕車傷人

管制三輪車

社會局擬改善辦法

合作供銷處黃課長

舞弊疑案被扣

因採辦柴薪數目不符 運輸行司理同被扣押

中訓團同學 今開聯誼會 並祭革命先烈

清道伕 辭工者衆

陳濤等提起公訴

大華旅店糾紛被告辯訴 串刼。殺人。誘拐

舊倉巷破獲賭窟

賭徒十九名落網

冬救工作準備結束

新任省黨部主委

薛岳今宣誓就職

舊任同人昨餞別余俊賢

時事座談會

檢討財金改革方案 教授學者出席討論

本報昨第三次舉行

各江堤圍

粵提緊修築

經合署撥七十萬美元 汛期前完成全部防潦工程

簡報

社會等四處

今日起裁併

大部人員給資遣散

緊縮縣級機構 擬具三項辦法

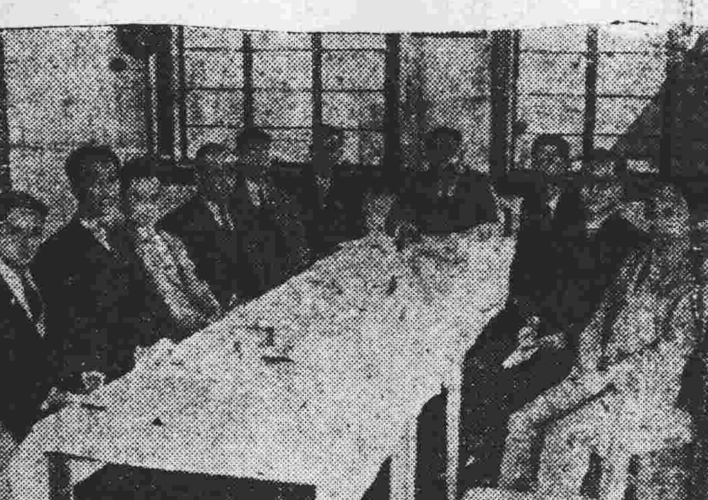

本報第三次時事學術座談（李景開攝）

有女懷春菜販誘之

少婦癲狂脫衣亂舞

省梧綫大安輪

高要遇匪刼

船工六人亦被擄去

在穗監委昨會議

請取締公營事業擅加價

并請切實改善軍公人員生活

國防部南遷

人員大部抵穗

各部門正式開始辦公

衆生相

郵資電報費

今日又加價

火車票價暫仍照舊

南雄茶室 有娼有賭

防吃空額 領餉憑相片

今日天氣

晴，偶陰，和東北至東南風，輕晨霧。

聖約翰英文學校招日夜班新生

專修等班准三月二日開課

校址：大新西路四六六號

國民助產學校續招

（一）助產班新生（二）藥劑班新生 及各級插班生

（一）報名：隨時報名投考優待南來學生膳宿俱備章程備索

（二）設備：新建校院擴充圖書儀器贈醫贈產增加學生實習

（三）校址：惠愛東路七三號電話11584

校長吳强華醫師

已辦三十餘年 文華英文學校招生

英文專科 數學選科 升學補習各班

校址：廣衛路

教廳立案 永康高級助產學校招生

（一）班級新生及插班生

（二）報名：隨時報名投考

（三）校址：惠福西紙行路電話一一六五六

膳宿俱備 實習多。設備好。

董事長：李漢沖 校長：麥少麒

立案 粵東高級醫事學校

建立廿餘年！歷史悠久 粵東救護調劑學校擴充組成：

續招：高級藥劑科 高級助產科 救護調劑班

考期：三月五日 校址：廣大路二巷

實習多▲ 設備好▲ 收費廉▲

校長：馮世英

遺失捐冊啓事

本會三十八年度募捐大會業經出發開始勸募，據閘結大隊調和醫生分隊隊員羅次梅醫生稱因乘搭長途車失落第〇五四〇一至〇五四〇五號捐冊一本除將該號捐冊註銷外特登報聲明作廢

廣州基督教女青年會啓

鳴謝 增城縣政府葉縣長恭信 第一科勞科長仲儔

遺失啓事

承頂聲明

恭頌交警第十七總隊迫擊砲隊全體官兵德政

買一送一 復廠三週年紀念

餅乾，糖菓 麵飽，西餅 麵類，粉類

社團茶會特別優待

為利便京滬顧客特聘滬語國語專員招待

黃植生機製食品廠啓

地址光復中路七十號 電話三〇五二九

生生印書館 生生帳簿

中式西式 訂册活頁 傳票報表 供應齊全

廣州發行所：維新北路西湖路九十七號

廣州總經銷：漢民北路一〇二號 時代書局